

Verschijnt van de 15 dagen



N.V.R.D.

Radiowereld

N.O.R.G.

CEBUBERA

RADIO **TELEVISIE**
OFFICIEEL ORGAAN VAN N.V.R.D. - CEBUBERA EN N.O.R.G.

ENDE DER SENDUNG

No 10
16 April 1953
6e Jaargang



In dit nummer o.a. :
Van herstel tot vernieuwing
Kaart van Lopik- en
Langenberg-veld
Eigen vervoer
Televisie-ontvangst tijdens
Paasdagen

**Nieuwe wijzigingen in
het Bindend Besluit**
(Zie pag. 217)





PHILIPS SIGNAL TRACER GM 7628

Voor het snel opsporen en
localiseren van storingen in
ontvangers en versterkers.

Ingebouwde electronenstraal-
indicator en luidspreker.

A.V.R.- en oscillatorspanning kunnen worden
aangetoond met de electronenstraal-indicator.



„Voor een snelle service de Philips Signal Tracer”

N.V. PHILIPS' VERKOOP-MAATSCHAPPIJ VOOR NEDERLAND, EINDHOVEN

Radiowereld

Orgaan van: „N.V.R.D.", Nederlandse Vereniging van Radio-
Detailhandelaren, waaronder begrepen Televisie-Detailhandelaren
en Televisie- en Radioreparateurs - „CEBUBERA", Centraal
Bureau tot Bescherming van de Belangen van de Radiohandel -
„N.O.R.G.", Nederlandse Organisatie v. d. Radio-Groothandel

REDACTIECOMMISSIE: R. F. van Heusden, B. J.
Lankkamp, C. P. van Solingen, J. Weenenk, J. Wigerink

REDACTIE-ADRES: Pr. Hendriklaan 32, Amsterdam-Z., Tel. 717643
JOURNALISTIEK VERZORGER: J. J. Lichtenveldt

VERSCHIJNT OM DE 14 DAGEN

Van HERSTEL tot VERNIEUWING

Expansie van industriële bedrijvigheid, hoewel
opmerkelijk en verheugend groot, nog niet in
overeenstemming met het nieuwe tijdsbeeld



Mr J. Milius

*Mr J. Milius, directeur Kon.
Ned. Jaarbeurs, over econo-
mische vraagstukken, die in het
tijdvak '48-'52 een belang-
rijke rol hebben gespeeld en
ook voor de nabije toekomst
van bijzondere betekenis moe-
ten worden geacht.*

van onze volkskracht, dat drie jaar
na het sluiten van de wapenstilstand
werd bereikt.

Afgezien van overigens niet onbe-
langrijke investeringen in nieuwe fa-
brieken en/of installaties en andere
uitzonderingen, kan men betogen, dat
in '48 een mijlpaal werd bereikt wel-
ke het einde betekende van de perio-
de van welke de behoefte aan her-
stel het voornaamste kenmerk heeft
gevormd.

Na '48 begint de periode waarin
niet langer het herstel, doch de uit-
breiding, de expansie van het econo-
mische leven op de voorgrond gaat
treden.

Twee factoren hebben deze ontwik-
keling geaccentueerd: het Marshall-
plan dat op 3 April '48 in werking
trad en de industrialisatiepolitiek van
de regering, welke in het najaar van
1948 in een nota aan de volksverte-
genwoordiging werd voorgelegd. Het
lijkt interessant om over de perio-
de na '48 tot heden, welke ongeveer

(Zie verder blz. 219)

KORT Commentaar!

● Naar B.A.B. zijn thans in de U.S.A. 25 mill. auto's op de weg, waarvan 63% met radio, wat neerkomt op 22% van het totale aantal omroepontvangers. Voor enkele streken gaat dit zelfs tot 75 en 80% ● Wie zich aan 'n ander spiegelt... tijdens een recente vergadering van 't Syndicat d'action et d'expansion économique verklaarde de voorzitter van de commissie voor econ. zaken, de heer Rocherau, dat het verlies van zekere gebieden voor de Franse afzet minder 'n kwestie van prijzen is, dan wel gemis aan actieve propaganda; dit vooral in vergelijking met de in Engeland en door de Westduitsers gevolgde gedragslijn ● In Amerika thans per twee inwoners één TV-kijker, in verscheidene grote steden overtreft het aantal TV-toestellen het aantal telefoonaansluitingen, zelf al een veelvoud van wat we hier kennen ● De Franse omroep is begonnen met speciale uitzendingen voor jongeren die niet in de gelegenheid zijn inrichtingen voor hoger onderwijs te volgen; uitzendingen worden ondersteund door een schriftelijke cursus, omvat reeds 17.000 studenten en staan onder leiding van de senaat der Sorbonne ● De laatste „Salon de Télévision" te Parijs telde meer dan 60.000 bezoekers, deelnemers waren zeer tevreden over het zakelijk resultaat en het schijnt wel, dat het Franse publiek nu voorgoed voor de TV gewonnen is ● Volgens bepaalde berichten zijn de Amerikanen er sinds September toe overgegaan aan het Korea-front geleide projectielen te gebruiken voor doelen op afstanden van 200 à 300 km. Besturing geschiedt vanuit vliegtuigen met speciale radarinstallaties. Ook voor luchtverdediging is een nieuw radiobestuurde projectiel, „Nike" genaamd, ontwikkeld ●

Vormde het jaar 1948 een belang-
rijk jaar voor de Utrechtse Jaar-
beurs, omdat toen de 50ste Jaarbeurs
kon worden gehouden en deze op
feestelijke wijze werd herdacht, het
was ook een belangrijk jaar voor de
ontwikkeling van de Nederlandse
volkshuishouding, omdat in dit jaar
een keerpunt werd bereikt. De eerste
jaren na de oorlog toch hadden geheel
in het kader gestaan van het herstel
van hetgeen door de oorlog was ver-
loren gegaan; alle activiteit was
hoofdzakelijk gericht op het herstel



Wijzigingen in de ledenlijst der N.V.R.D.

gedurende de maand Maart

Drente

Afvoeren: P. Smids, E 105, Tinaarlo (wegens overlijden).
Nrd. Ov.-Nrd. Geld.

Afvoeren: G. J. Ramaker, Wipstrikkerallee 133 I, Zwolle (wegens emigratie).

Midden Gelderland

Nieuw lid: K. ten Broeke (Filh. D. W. Winkelhorst), Spoorstraat 5—7, Varsseveld.

Afvoeren: J. G. Dodewaard (Filh.), Dorpsstraat 18, Bennekom (wegens opheffing).

Utrecht

Afvoeren: J. Koster, Emmastraat 1, Zeist (wegens overdracht van de zaak).

Amsterdam

Nieuwe leden: Fa H. Kraai-poel en Co., Burg. de Vlugtlaan 67, Amsterdam (Venn. H. en P. W. Kraai-poel; Fa J. Peters en Zn., Pa Verkuijllaan 20, Badhoevedorp (Filh. J. Peters Jr.).

Noord-Holland

Nieuw lid: Jac. Wals, v. Beekstraat 51, Landsmeer.

Afvoeren: H. Luijt, No 27, De Haukes p. Wieringen (wegens opheffing van de zaak); Wed. B. Kunst-Meester, Nieuweweg B 15, Hoogkarspel (wegens opheffing van de zaak); P. Zee, Rechtstr. 209, De Rijkp (wegens opheffing van de zaak).

Haarlem

Nieuwe leden: L. Vrij, Rijkstraatweg 86 L, Haarlem; Kool Radio (Eig. J. M. Schaar), Oranje Nassaulaan 162, Overveen.

Afvoeren: Vrij en Kool Fil., Rijkstraatweg 86 L, Haarlem (wegens ontbinding van de firma); Vrij en Kool, Oranje Nassaulaan 162, Overveen (wegens ontbinding van de firma).

Zuid-Holland-Zuid

Nieuwe leden: Fa Wed. J. v. Dam, Herenstraat 2, Maastrand; Simonis Radio (Venn. C. Simonis

en F v. Roosendaal), Dorpsweg 32, Rotterdam; A. Bouma (Filh.

Tj. Bouma), Westersingel 51, Rotterdam.

Afvoeren: M. v. d. Blink, Paradijslaan 91, Rotterdam (wegens opheffing van de zaak); M. Th. v. Mechelen, Westersingel 51, Rotterdam (wegens overdracht van de zaak); D. v. d. Velde, Kerkweg 324, Zuidland.

Noord-Brabant

Afvoeren: Chr. v. Broekhoven, St Corneliusstraat 206, Steenberg (op eigen verzoek).

PRIJSWIJZIGINGEN

De Technische Handelsonderneming Vanandel N.V. te Rotterdam deelt ons mede, dat de brutoverkoop-prijs van het radio-ontvangtoestel PYE, type PE 71 LW met ingang van heden nader is vastgesteld op f 279.

Het Bureau van Cebubera deelt ons mede, dat de N.V. van der Heem met ingang van 11 Maart de bruto-verkoop-prijs van het radio-ontvang-toestel ERRES, type KY 515 nader heeft vastgesteld op f 235.

WIJZIGING LEDENLIJST N.O.R.G.

De Ned. Organisatie voor de Radio Groothandel (N.O.R.G.) deelt ons mede, dat de Hand. Ond. Radio Roos te Rotterdam op eigen verzoek van de ledenlijst is afgevoerd.

Voor de leden der N.V.R.D. betekent dit, dat van deze zaak geen radio-contractartikelen meer mogen worden betrokken.

RECTIFICATIE

In Radiowereld No 8 van 19 Maart jl. werden enkele Paillard radio-ontvangtoestellen aangemeld, w.o. twee types Lugano 4308 X, resp. ad f 370.— en f 435.—. Onder beide types staat aangegeven „zonder F. M. band”. Bij het type ad f 435.— moet dit zijn: „met F.M. band”.

De nieuwe Philips Bandrecorder

Hieronder de eerste foto's van de in het vorig nummer beschreven populaire Philips recorder in kofformodel, dit apparaat weergevend in bedrijfsstand en in gesloten vorm.

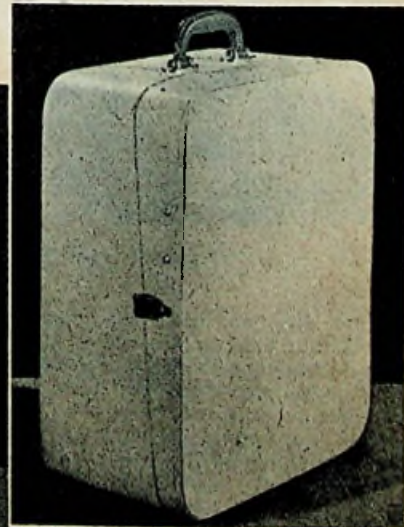
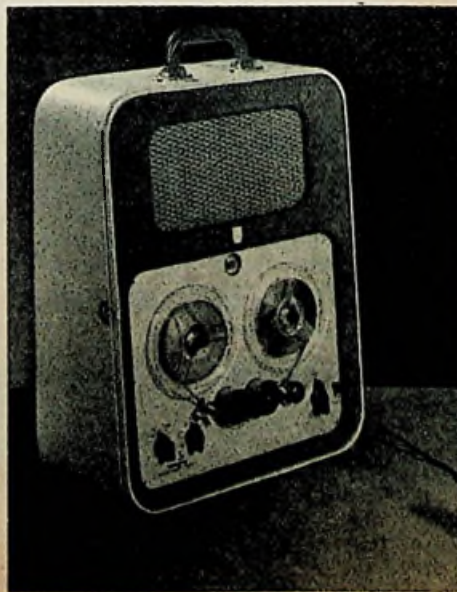

WIJZIGINGEN

in het Bindend Besluit der N.V.R.D.

Door de Verenigingsraad der N.V.R.D. werd in zijn vergadering van 30 Maart jl. o.a. tot de navolgende wijzigingen in het Bindend Besluit besloten.

Door deze publicatie worden deze wijzigingen op de voorgeschreven wijze ter kennis van de leden gebracht en zijn derhalve meteen van kracht.

Belanghebbenden worden verzocht van één en ander goede nota te nemen.

HET HOOFDBESTUUR

Wijziging van Art. IV lid 1 en 2 / Wijziging van Art. XVI van het Bindend Besluit:

1. Bij verkoop van een ingeruild ontvangtoestel, nog behorende tot de z.g. lopende serie, d.w.z. een toestel, waarvan het type nog door het betreffende lid van Cebubera in de handel wordt gebracht, dient de verkoopprijs in overeenstemming met het desbetreffende artikel van de Inruilbepalingen, voorkomende in het „Inruilschema”, te worden vastgesteld.
2. Het bepaalde in het vorige lid is dienovereenkomstig van toepassing bij verkoop van toestellen als bedoeld in lid 1, die verhuurd of in huurkoop gegeven zijn geweest.

Wijziging van Art. IV lid 5 van het Bindend Besluit:

Voor overjarige ontvangtoestellen en overjarige complete luidsprekers in kast, vallende onder lid 6 sub b van Art. 1 blijft gedurende drie maanden na het overjarig worden, hetgeen het geval is op het ogenblik, dat deze ontvangtoestellen en/of complete luidsprekers in kast door het lid van Cebubera als overjarig aan de Besturen van Cebubera en N.V.R.D. zijn aangemeld, de bruto verkoopprijs of netto inkoopprijs verhoogd met 35 %, van kracht.

Overjarig melden als boven bedoeld, zal niet kunnen geschieden vooraleer het betreffende radiocontractartikel ten minste één jaar in de handel is geweest.

1. Een lid mag voor de verkoop van radio-contractartikelen en tot het verkrijgen van opdrachten tot levering van deze artikelen slechts personen in vaste dienstverhouding te werk stellen, die uitsluitend voor hem en niet tevens voor enig ander persoon werkzaam mogen zijn.

2. Bovenbedoelde personen moeten aan de navolgende voorwaarden voldoen:

- a. *Zij moeten zakelijk en persoonlijk betrouwbaar zijn;*
- b. *Zij mogen geen ondervertegenwoordigers of aanbrenners in dienst hebben of zich daarvan bedienen;*
- c. *Zij mogen geen open winkels, geen demonstratieruimte en geen magazijn houden en evenmin voor eigen rekening handel drijven;*
- d. *Zij mogen geen provisie of andere vergoedingen voor het aanwijzen van kopers of voor het bemiddelen bij de verkoop van radio-contractartikelen, aan derden toestaan.*
- e. *Zij moeten bij hun werk duidelijk uit laten komen voor welk N.V.R.D.-lid zij werkzaam zijn. Elke poging om de indruk te wekken, dat zij een andere firma vertegenwoordigen, zal als een overtreding worden beschouwd.*

3. Een lid is verplicht, alvorens een dergelijk persoon in dienst te nemen, aan zijn afdelingsbestuur, onder overlegging van de schriftelijk met bedoelde persoon af te sluiten overeenkomst, per aangetekend schrijven goedkeuring te verzoeken voor de aanstelling van deze.

Indien het betreffende afd. bestuur zijn toestemming verleent, moet het de volledige naam en het adres van degene die zal worden aangesteld, alsmede die van het betreffende lid, doorgeven aan het hoofdbureau der N.V.R.D., alwaar de aangestelde in een register wordt ingeschreven.

De beslissing over een verzoek tot goedkeuring voor de aanstelling, wordt door het betrokken afdelingsbestuur uiterlijk binnen 14 dagen na ontvangst van het verzoek, aan het desbetreffende lid schriftelijk medegedeeld. Deze toestemming wordt geacht te zijn verleend, tenzij het betreffende afdelingsbestuur binnen 14 dagen na ontvangst van het verzoek om toestemming, per aangetekend schrijven een afwijzende beslissing ter kennis van de aanvrager heeft gebracht.

4. Bij het eindigen van de dienstbetrekking van de persoon als bedoeld in lid 1, is het lid verplicht hiervan binnen 2 x 24 uur kennis te geven aan het betrokken afdelingsbestuur, hetwelk dit bericht doorgeeft aan het Bureau der N.V.R.D.



De „MARINA“ wasmachine

waaraan de was zonder vrees
voor slijtage kan worden toever-
trouwd

Voorzien van elektrische pomp, waardoor het dragen en
tillen van zware emmers overbodig is geworden en de
gelegenheid geschapen is het wasgoed automatisch te
spelen.

Wringer met onafhankelijke vering, waardoor de druk van
de rollen altijd gelijkmatig verdeeld is.

Deze 3 onderdelen zijn al voldoende om de „MARINA“
in voorraad te nemen en de verkoop te stimuleren.
Bovendien komen daar voor U nog de overwegingen bij
van aantrekkelijke rabatrekening en de volledige EC-service.

Prijs f 448.—

*inclusief wringer
en elektrische pomp*

ELECTROCENTRUM N.V.

AMSTERDAM-C.

Filialen :

Arnhem — Eindhoven — Leeuwarden
Roosendaal — Rotterdam — Zwolle

Radlostationsglasplaten volgens plan Kopenhagen
Nieuwe voll. typenlijst uitg. Nov. '52 op aanvraag
Bijgekomen typen: Philips 674A, Erres K.Y. 176,
K.Y. 186, K.Y. 188, K.Y. 415, N.S.F. H. 90A,
H. 149A, H. 161A, Siera S96.

NED. FILM DRUKKERIJ — AMSTERDAM-C.
2e Looiersdwarsstraat 17-19, Telefoon 40869

Ontvangt LANGENBERG T.V.

met de beste antenne



Goed geluid + beeld met de breed-
handige 3 voudige 4 elements
antenne. **PRIJS f 28.— br.**

F'M antennes f 14.— br. Ook met
reflector en/of director.

Lopik antennes f 40.- br. Antenne-
versterkers (boosters) f 98.50 br.

Alle masten, T.V. kabels bruin en wit, maststeunen, etc.
Vraagt onze nieuwe antennebrochure no 2 m. prijslijst.

Postbus 20

W. J. Stokvis Tel. K 8300-23041 **Arnhem**

*Kies Uw eigen
muziekprogramma*

Geheel automatisch:

1 1/2 uur muziek met 10 normale-of
5 uur muziek met 12 langspeelplaten

De mooiste weergave van
Uw grammofoonplaten

Eenvoudig en
bedrijfszeker
Geen platenslijtage

Speelt alle soorten
grammofoonplaten

Uw eigen hulsorkest met de

JOBOTON IV

Prijs F. 148.—

op montageplaat voor
inbouw
Met behalve standaard
geluid speciaal f. 10-
extra.



N.V. i.o. Techn. Constr. & Handelsbureau „JOBOTON“
Leidsegracht 90 - AMSTERDAM-C. - Telefoon 30705



X 501

ONS NIEUWSTE SUCCES

op het gebied van
RADIOMEUBELN

Een waar sieraad.

Geheel uit meubelplaat vervaardigd.

Door de volmaakte afwerking
vlotte verkoop gegarandeerd.



X 502

RADIOMEUBELFABRIEK „PONT“ - ROTTERDAM

Jac Catsstraat 49b

Telefoon 49678

Van herstel tot vernieuwing

gelijk is aan de periode tussen de 50ste en 60ste beurs, eens na te gaan, welke verwachtingen, in 1948 gekoesterd, ook in vervulling zijn gegaan.

Het zal U ongetwijfeld bekend zijn, dat in regeringskringen op dit ogenblik wordt gewerkt aan de voorbereiding van de 4de industrialisatie-nota, waarin een verslag wordt uitgebracht van de maatregelen welke de regering sinds '48 heeft genomen om het industrialisatieproces in Nederland te bevorderen. Ongetwijfeld zal in deze nota tevens worden gewezen op de resultaten, die daarmee werden behaald en op welke wijze of waarom deze al dan niet met de schattingen uit vorige nota's corresponderen.

Aan de hand van de thans beschikbare gegevens is het echter mogelijk vooruit te lopen op de publicatie van deze ongetwijfeld zeer belangwekkende nota en op dit ogenblik reeds een soort diagnose te stellen over de jaren 1948-1953. In zou in dit verband aandacht willen vragen voor de volgende onderwerpen: de personeelsbezetting, de investeringen en de productie.

Personeelsbezetting

Wat het eerste punt betreft roep ik in herinnering terug de schatting gemaakt ten tijde van de opstelling van de eerste industrialisatie-nota in 1948. Ten aanzien van de toekomstige ontwikkeling van de beroepsbevolking raamde men een stijging in de periode van 1 Juli '48 tot 1 Jan. '53 van 3.743.000 tot 3.900.000, dat wil zeggen van 157.000 personen.

Rekening houdende met factoren als demobilisatie, werkloosheid, emigratie e. d., kon worden verwacht, dat ca 95.000 personen van de toegenomen beroepsbevolking zouden toevoelen aan de industrie. De arbeidsproductiviteit was in die dagen echter bedenkelijk laag, waardoor rekening moest worden gehouden met een aanzienlijke vervanging van handkracht door machinekracht. In verband hiermede rekende men met een overplaatsing van ruim 120.000 personen voor wie eveneens nieuwe werkgelegenheid moest worden gezocht. In totaal zou dus per 1 Jan. voor ca 215.000 personen in de industrie nieuwe werkgelegenheid moeten worden gevonden, aangenomen dat aan ca 60.000 man arbeid kon worden verschaft door intensiever gebruik van de bestaande productie-apparatuur.

De tweede industrialisatie-nota toonde aan, dat deze laatste schatting gemaakt voor de periode van 4½ jaar reeds na verloop van één jaar was overschreden, zonder dat daar-

bij was betrokken de tewerkstelling in de bouwnijverheid en in bedrijven die met minder dan 10 man werken.

Op grond van de beschikbare statistieken werd een nieuwe raming opgesteld, waarbij de netto toename van het aantal arbeidsplaatsen in de industrie werd geschat op 125.000 in een periode van 4½ jaar.

Na drie jaar kon in 1951 in een derde nota worden medegedeeld, dat deze doelstelling reeds met 12 % was overschreden en dat op dat tijdstip niet minder dan 140.000 personen in de industrie werkgelegenheid hadden gevonden, een cijfer dat des te opmerkelijker was, aangezien in hetzelfde tijdvak de arbeidsproductiviteit een toename van circa 6 % per jaar vertoonde.

Daardoor moest eveneens een groot aantal nieuwe arbeidsplaatsen worden gecreëerd om de werkgelegenheid voor de reeds in de industrie werkzame arbeiders te kunnen handhaven.

Een bestudering van de gegevens over 1951 geeft niet dezelfde gunstige resultaten. Immers de beroepsbevolking in de industrie werkzaam, liep volgens raming met ca 20.000 personen terug, dit als gevolg van de verstoringen in dat jaar teweeg gebracht onder meer door het Koreaconflict. De schattingen over '52 daarentegen geven weder reden tot tevredenheid. Naar mag worden aangenomen, zal de toename in dit jaar de terugval in '51 te niet doen, zoal niet overtreffen, zodat waarschijnlijk de conclusie zal kunnen worden getrokken, dat het met de industrialisatie-politiek in dezen beoogde „doel" zal kunnen worden benaderd, hetgeen er op zou kunnen wijzen, dat de industrialisatie-politiek, voor zover het de werkgelegenheid betreft, een succes kan worden genoemd.

Intussen bij het opstellen van de nota's werd steeds rekening gehouden met een werkloosheidscijfer van ca 105.000 pers. Vergelijken wij dit nu met de thans bereikte cijfers van circa 140.000, dan houdt dit in, dat ondanks het min of meer planmatig verloop van de werkgelegenheid in de industrie het werkloosheidsvraagstuk niet op bevredigende wijze kon worden opgelost.

Dit wijst er op dat er dus nog andere factoren werkzaam zijn geweest, of dat een aantal factoren een sterkere invloed hebben gehad dan aanvankelijk kon worden vermoed. In dit verband is misschien te wijzen op een grotere toename van het aantal gehuwde vrouwen werkzaam in de industriële en administratieve sectoren en toename van het aantal jeugdige personen, dat reeds op jonge leeftijd een betrekking zoekt, al

Exporteren is niet alleen zaak van onze grote en bekende exportindustrieën, die hun sporen op dit gebied hebben verdiend en wegen en midde-len genoegzaam kennen. Er schuilen echter in onze kleine en middelgrote industrieën, zo ook in het ambacht, nog tal van krachten, die voor een doelmatige export van haar producten te activeren zouden zijn. Samenwerking en het vormen van exportcombinaties kunnen daarbij geschikte en doelmatige middelen blijken om ook deze categorieën meer in de exportdrive te kunnen betrekken.
(Mr J. Milius)

Het is mijn vaste overtuiging — ik heb dat herhaaldelijk uitgesproken — dat het Nederlandse bedrijfsleven bij zijn heroriëntering in deze na-oorlogse tijd gebaat zou zijn met eigen organisaties, bureaux, stichtingen of hoe U ze ook mag noemen, die ten bate van alle aangeslotenen economisch researchwerk doen, algemene problemen bestuderen, voorlichten en adviseren. Het is verkwisting, als elk individueel bedrijf dit zelf doet of beter: tracht te doen.
(Z.K.H. Prins Bernhard)

Ondanks afremming van prijsstijgingen en het nemen van maatregelen om deze te voorkomen, moet er echter mede worden rekening gehouden, dat zowel de integratie van Europa, de samensmelting van de Westeuropese kolen- en staalindustrie buitenshuis en de komende huurverhoging binnenshuis, niettegenstaande in het uitzicht schijnende compensaties een druk zullen uitoefenen op het prijsniveau, waardoor dit eerder in opwaartse dan in neerwaartse richting zal gaan.

(Persrede bij opening Jaarbeurs)

Industrie en handel zullen waarschijnlijk meer profijt kunnen trekken van de emigratie door nauwkeurig de levenswandel te volgen van de duizenden landgenoten, die thans in den vreemde werken. Komen zij tot welstand, dan kunnen zij zonder twijfel belangrijke afnemers worden van onze industrieproducten. Mr Milius lichtte dit toe aan de hand van een voorgegaan door Duitsland, dat zijn emigranten al jarenlang geregeld voorziet van foldermateriaal.

of niet gecombineerd met hun studie. Men denke in dezen aan het toenemend aantal studenten, dat als „werkstudent” zijn studie voltooit naast de waarneming van een betrekking om in het levensonderhoud te voorzien. (Thans circa 20 %).

Investerings

Een hogere productie en bijgevolg een hoger nationaal inkomen, kan worden verkregen door meer personen te werk te stellen. Veel belangrijker nog voor deze verhoging is het ter beschikking komen van kapitaalgoederen. Vandaar dat de investeringen en de ontwikkeling hiervan 'n ten minste even belangrijke, zo niet belangrijker factor van het industrialisatiebeleid vormen. Hoe is het nu met deze investeringen gesteld?

Sinds '48 heeft 't verloop van de investeringen een stijgende lijn vertoond, vooral in de aanvangsperiode was deze betrekkelijk steil. Zo werd in '48 per kwartaal gemiddeld 522, in '49 gemiddeld 297 miljoen en in '50 330 miljoen, in het eerste halfjaar van '51 voor 350 m geïnvesteerd. Volgens het schema zou in totaal in de industrie 5800 m gulden moeten worden geïnvesteerd. In 3½ jaar werd echter 4220 m gulden geïnvesteerd, hetgeen achter bleef bij de rond 4500 miljoen gulden welke in deze periode had moeten worden geïnvesteerd. Op zichzelf is dit nog niet een verschijnsel dat tot ontevredenheid aanleiding behoeft te geven. In de eerste periode zijn relatief veel arbeidsintensieve projecten voltooid. De sterk kapitaal-intensieve projecten zijn in de tweede periode gevolgd.

Voorts is gebleken, dat een aanzienlijke hoeveelheid machinerieën nog in gebruik wordt gehouden, hoewel deze in feite reeds is vervangen, waardoor vervangingsinvesteringen tevens uitbreidings-investeringen zijn geworden.

Over het algemeen kan aan de hand van de beschikbare cijfers worden vastgesteld, dat na de jaren van opgang omstreeks het begin van '52 een stabilisatie is ingetreden, waarmee een zekere teruggang in de investeringen kan worden opgemerkt. Sedert medio '50 hebben de investeringen zich tot medio '52 bewogen op een niveau van ca 1350 tot 1400 m gulden per jaar. Hetgeen sindsdien heeft plaats gehad, valt moeilijk te zeggen zolang geen nadere gegevens ter beschikking staan. Vermoed kan echter worden dat de investeringen zijn gedaald. De investeringen voor uitbreiding nemen af zodra de bedrijvigheid daalt of tekenen gaat vertonen van stabilisatie. In tal van bedrijfstakken doen deze tekenen zich voor. Levertijden worden korter, voorraden nemen toe. (Vergelijk verslag Heemat, sluiting Philips fabrieken). Kon ten aanzien van de werkgelegenheid een optimistisch beeld worden geschetst en de conclusie worden getrokken, dat het schema

van plaatsingsmogelijkheden in de industrie vrij nauwkeurig werd benaderd ten aanzien van de investeringen luiden de conclusies minder optimistisch. Temeer, daar de animo om tot groter investeringen te komen bij de ondernemers betrekkelijk gering is en de vraag nog open blijft of de belastingfaciliteiten, welke thans zullen worden gegeven, een voldoende compensatie zullen vormen.

Inmiddels is het duidelijk, dat investeringen welke thans al of niet tot stand komen een direct aanwijsbare invloed zullen gaan uitoefenen op de werkgelegenheid in de nabije toekomst. Mocht straks uit de industrialisatienota blijken, dat de investeringen beneden het geraamde bedrag zijn gebleven, dan zal zulks een extra krachtsinspanning vragen in de jaren na '53 om de beroepsbevolking aan werkgelegenheid te helpen en toeneming van de werkloosheid te vermijden.

De voor onze economische personen zijn steeds bedacht op vernieuwing van 's lands productie-apparaat. Hun actie ligt voornamelijk op financieel terrein.

Deze pogingen zijn slechts een aanvulling op de scheppende kracht, ontstaan door dynamiek in het bedrijfsleven. De ondernemer zal hebben te zorgen dat nieuwe technische uitvindingen in toepassing komen, de bedrijfsleiding diene uit te maken welk werktuig het beste in aanmerking komt om de meest doeltreffende productie tot stand te brengen en bijgevolg de laagst mogelijke kostprijzen.

(Inf. bulletin Jaarbeurs Luik)

Ik wil mij bij dit vraagstuk niet begeven in de kring van hen, die aandringen op verdergaande belangrijke verlagingen van de fiscale druk op het bedrijfsleven. Eerder wil ik, gezien de tekenen, welke er in dezen reeds zijn, vertrouwen uitspreken in het beleid der Regering. Bovendien vergete men niet, dat door de gevolgen van de rampzalige watersnood de regering voor tal van nieuwe vraagstukken staat, die voor de financiële en economische positie des lands ernstige zorgen moeten baren.

Onder de geldende omstandigheden is 't met het oog op de noodzaak van het herstel van wat verloren ging, geen vraag, dat ons industrieel productie-apparaat door uitbreiding en verhoogde activiteit voor een goed deel voor de nodige verbetering van de financiële en economische positie des lands zal moeten opkomen en dat dus alles zal moeten worden ge-

daan om dit daartoe dan ook in staat te stellen.

Productie

Als derde factor, welke in de loop van de periode '48-'53 van groot belang is geweest, kan worden genoemd de productiefactor, omdat het productievolume de basis van het nationale inkomen vormt. Werd in de tweede industrialisatienota een productiestijging geraamd van 12 % à 13 % in 1½ jaar en op een taakstelling van 34 % voor 4½ jaar gerekend, deze kon in '50 worden overtroffen.

Op basis 1948 = 100 bedroeg het jaargemiddelde van het productievolume in '49: 111, in '50: 126. Ook in '51 konden optimistische geluiden worden vernomen; de gemiddelde productie bedroeg nl. 130. Het eerste kwartaal van '52 heeft een aanzienlijke terugval gebracht. Van 130 (gemiddelde 1951) kwam het eerste kwartaal van 1952 met een index van 121. Het 2de en 3de kwartaal brachten wel is waar enige stijging met resp. indices van 126 en 131. Het zal echter de vraag zijn of de taakstelling van 134 in 1952 kan worden benaderd. Wel kan worden medegedeeld, dat de tendenties in het vierde kwartaal van 1952 volgens ingewonnen inlichtingen gunstig kunnen worden genoemd, zodat er een redelijke kans bestaat, dat de vereiste toeneming zal worden bereikt.

Conclusie

Resumerende kan dus de conclusie worden getrokken, dat ten aanzien van de ontwikkeling van de beroepsbevolking, werkzaam in de industrie, zeer gunstige resultaten zijn verkregen in de loop van de periode 1948—1953. Minder gunstig zijn de vooruitzichten ten aanzien van de ontwikkeling der investeringen, die naar alle waarschijnlijkheid enigszins ten achter zijn gebleven op het gestelde programma. Dit is des te ernstiger, omdat de toekomstige welvaart voor een belangrijk deel aan het volume van deze investeringen is gebonden. Niet onbevredigend is de ontwikkeling van het productievolume. Voor een aanzienlijk deel kan deze worden toegeschreven aan de opvoering van de arbeidsproductiviteit, welke zich de laatste jaren in stijgende lijn heeft ontwikkeld, mede door de verdere rationalisering van het bedrijfsproces.

Doch noch de personeelssterkte, noch de productie kunnen in een land dat zo sterk op de internationale handel is afgestemd, voldoende zekerheid bieden, indien niet kan worden geproduceerd tegen wereldmarktprijzen en een aanzienlijk deel van de productie kan worden geëxporteerd, ter compensatie van de kosten van de invoer van grondstoffen, halffabrikaten en eindproducten. Vandaar dat de industrialisatiepolitiek steeds moet worden ge-

(Zie verder blz. 222)

Kaart van Lopik- en Langenberg-veld

Behalve voor oriëntatie, tevens nuttig hulpmiddel bij het richten van TV-antennes

Op nevenstaande kaart vindt men de ontvangstmogelijkheid van Lopik-TV zowel als van Langenberg-TV uitgezet, zoals deze zich aan de hand van praktijkervaringen konden laten aftekenen. Opmerkt zij dat de aangegeven grenslijnen van het direct-zicht-veld slechts benaderend kunnen worden weergegeven en dat in werkelijkheid rekening valt te houden met de aanwezigheid van „zakken en bulten” aan de rand van de cirkels. Vrijwel altijd zijn de zenders binnen de aangegeven direct-zichtlijn bedrijfszeker te ontvangen; bij goede antennehoogte en gunstige condities vaak nog ver daarbuiten.

Behalve waardevol als eerste oriënterend beeld van de ontvangstmogelijkheden zal de kaart, ons voor publicatie afgestaan door de TV-afdeling van W. J. Stokvis' Kon. Ned. Fabriek van Metaalwaren N.V. te Arnhem, tevens pract-

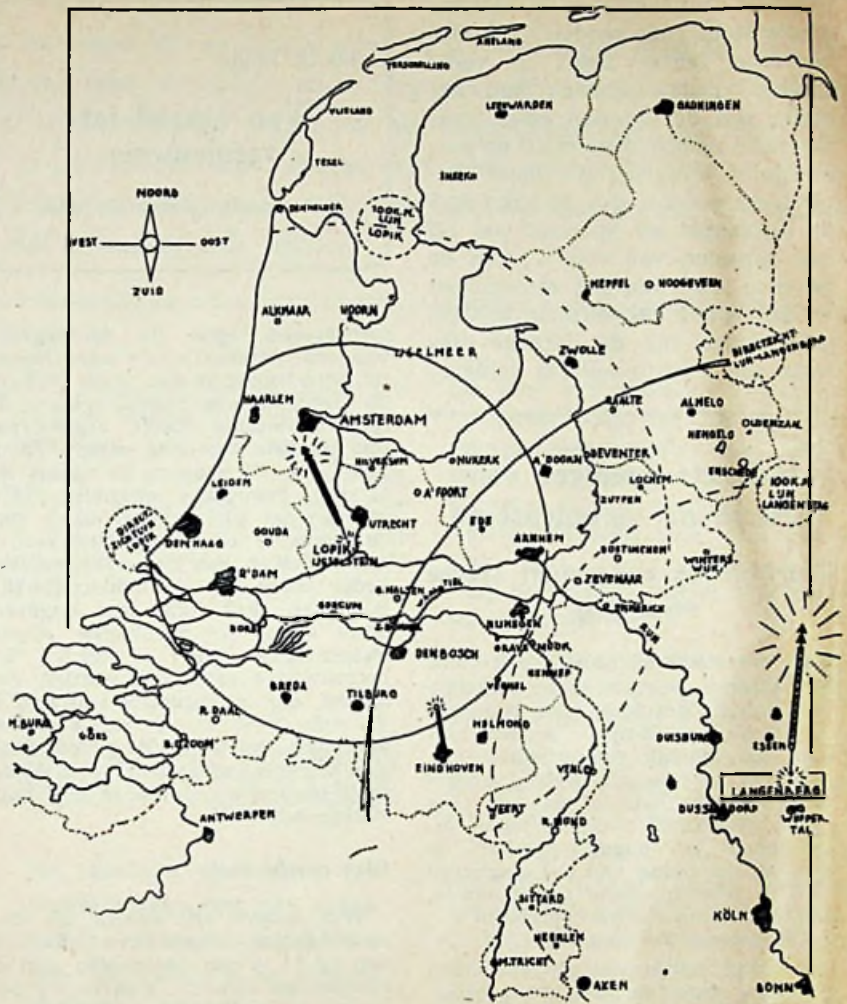

tisch nut kunnen bewijzen bij het afstellen van TV-antennes. Aanbevolen wordt de kaart over te nemen op doorzichtig tekenpapier, waarna met rode inkt lijnen worden aangebracht tussen Lopik en Langenberg resp. en woonplaats (evt. in het midden van de kaart

of van de woonplaats uit nog een noordlijn). De kaart kan vervolgens op karton worden geplakt en omgeven met een beschermende hoes van cellofaan.

Bij het richten van de antenne wordt de noordlijn in de door een kompasnaald aangewezen richting

FREQUENTIES HIER TE LANDE WAARNEEMBARE TV-ZENDERS

Geografische ligging:	Band	Kanaal	Frequentie		Vermogen		Antenne	
			Beeld	Geluid	Beeld	Geluid	Hoogte + A.P.	Winst
LANGENBERG 07° 08' 23" Oost 51° 21' 09" Noord	C	6	mHz		10 kw	3 kw	445 m	12 x
			182,25 2395	187,25 7395				
HAMBURG 16° 08' 19" Oost 53° 19' 27" Noord	C	6	182,25 2500	187,25 7500	10 kw	3 kw	175 m	12 x
LOPIK IJselstein	A	4	62,25	67,75	5 kw	3 kw	200 m	5 x
EINDHOVEN	A	2	48,25	53,75	2,5 kw	1 kw	—	—

gebracht, het vlak van de antenne haaks op de rode zenderlijn. Onder bepaalde, echter nooit te voorspellen omstandigheden kan het nodig zijn de antenne enige graden naar rechts of links uit de zenderlijn te draaien; dit moet beoordeeld worden aan de hand van de ontvangst en speciaal wel bij het optreden van echo's. Aan de uiterste rand van het werkgebied en daarbuiten zal een licht achterover hellen van de antenne dikwijls tot beter resultaat leiden.

Indirecte gevolgen van watersnood verontrustend

Bedrijfsleven ondervindt sterke terugslag

De overstromingsramp heeft niet alleen rechtstreekse nadelige economische gevolgen voor de in het rampgebied gevestigde ondernemingen, die tijdelijk tot stilstand zijn gebracht of hun afzetgebied geheel of gedeeltelijk hebben verloren. Ook elders gevestigde ondernemingen ondervinden in menig opzicht de ernstige terugslag van het stagneren van de levering naar het Zuidwesten des lands en het optreden van betalingsmoeilijkheden.

Dit zijn echter niet de enige ongunstige aspecten. De grote offervaardigheid van ons volk, dat in luttele weken, naast aanzienlijke gaven in natura al 100 miljoen gulden voor de rampslachtoffers afstond, moest wel gevolgen hebben voor het consumptief vermogen. Algemeen zijn dan ook in de afgelopen weken de klachten geweest over teruglopende omzetten in vrijwel alle branches van de detailhandel en over verminderd bezoek aan de horecabedrijven en de gemakkelijkheden.

De zo juist gepubliceerde eerste officiële cijfers en wel die van het Centraal Bureau voor de Statistiek over de weekcijfers der geldomzetten in de grootwinkelbedrijven bevestigen ten volle deze indruk.

Op basis van 1/52 jaaromzet over 1949 = 100 zien wij het volgende beeld:

	huis- shoe- houd.	tex- schoe- nen art.
29.12.52—	140	120
3.1.53	170	170
5.1	143	142
—10.1.53	130	130
2.2	42	72
— 7.2	61	61
9.2	46	87
—14.2	64	64

De gevolgen van de overstromingsramp voor de detailhandel komen in deze cijfers dus wel zeer duidelijk tot uiting.

Mr J. Milius

Van herstel tot vernieuwing

(Voortzetting van blz. 220)

projecteerd tegen de achtergrond van onze internationale handelspositie. Van belang is dan in dit verband de vraag of onze industrialisatie directe resultaten heeft afgeworpen ten aanzien van onze export. In de jaren '46—'50 maakte de agrarische uitvoer gemiddeld ongeveer 48 % uit van het totaal, tegen 52 % voor de industrie. Bij bestudering van de ontwikkeling van de exporthoeveelheden blijkt, dat de industriële uitvoer van 1949—1951 met ongeveer 80 % steeg, de agrarische export daarentegen met ca 40 %. Uit betrouwbare bron kon worden vernomen, dat de industriële uitvoer in '52 ruim 55 % van de totale uitvoer zal bedragen, waaruit de conclusie kan worden getrokken, dat de gunstige tendentie zich ook in 1952 heeft voortgezet.

Give us the tools

Wat mogen wij voorts uit deze ontwikkeling concluderen? En dan zou ik U willen herinneren aan de rampzalige situatie, waarin wij verkeerden onmiddellijk na de bevrijding. Uit dit moeras van moeilijkheden heeft Nederland zich weten omhoog te werken. Van de uiterst bedenkelijke grondslag, waarop onze wankel economie rustte, heeft het een stevig fundament weten te vormen, waarop de volkswelvaart voor jaren kan worden gebaseerd en uit chaotische toestanden een organisatie gemaakt, die niet slechts in eigen land, doch ook in het buitenland zich doet gelden. Van een voornamelijk handeldrijvende en zeevarende natie is Nederland geworden mee tot een gebied waar de industrie een goede voedingsbodem vindt; van een nagevoel uitsluitend commercieel volk tot een volk, waarin de belangstelling voor technische vooruitgang met de dag groeit. Dit blijkt ook uit de toenemende belangstelling die Nederland ondervindt van de zijde der buitenlandse industrie. Sinds de bevrijding kwamen meer dan 500 licentie-overeenkomsten tot stand, in ruim 80 gevallen werd in samenwerking met Nederland deelgenomen in bestaande of nieuwe fabrieken. Voorts werden door buitenlandse ondernemingen uit de Verenigde Staten, Engeland, België, Zwitserland en Zweden in deze periode meer dan 36 dochterondernemingen op Nederland-

se bodem gevestigd. Tezamen een productiewaarde vertegenwoordigende van ongeveer 1½ milliard gulden.

Door deze ontwikkeling, gepaard gaande met een aanmerkelijke verbetering van onze betalings- en handelsbalans naast een toenemend vertrouwen van het buitenland daardoor in Nederlands toekomst, heeft het Nederlandse zelfbewustzijn, dat door de bewonderenswaardige aanpak na de oorlog reeds had getoond niet verloren te zijn gegaan, integendeel, in de loop der laatste jaren aanzienlijk aan kracht gewonnen.

Dankbaar voor de steun die ons land voor zijn herstel in zo ruime mate heeft ondervonden, wint de neiging veld, nu men het gevoel heeft weer stevig op eigen benen te staan, de toekomst dan ook weer zelf maar op eigen kracht onder het oog te willen zien. Een duidelijk eerste symptoom daarvan is geweest het afstand doen, onlangs, van een deel der Amerikaanse steun. Nederland wil weer zich zelf zijn. Kan het dit? Ik geloof met stelligheid te mogen verklaren: ja, echter onder bepaalde voorwaarden. Regering en volk zullen in dezen doelbewust moeten samenwerken met een open oog voor de realiteit. Ik geloof, dat Nederland over voldoende in aantal en kracht aanwezige en bij voortdurend toenemende persoonlijke en materiele kwaliteiten beschikt om zijn economische weerstand en veerkracht zo te verhogen, dat het voor zijn toekomstig levensniveau niet al te grote zorgen behoeft te maken. Of deze op dit moment reeds in voldoende mate en op voldoende wijze worden gehanteerd is een andere vraag.

Middenstandscommissie Watersnood 1953

Door de Commissie van Overleg van de drie Centrale Middenstandsbonden, waarin samenwerken de Christelijke Middenstandsbond, de Kon. Ned. Middenstandsbond en de Ned. Kath. Middenstandsbond is een commissie benoemd, welke met de Overheid en de daarvoor in aanmerking komende instanties contact zal onderhouden aangaande de regelingen, welke getroffen worden in verband met de Watersnood 1953 en waarbij het middenstandsbedrijfsleven zowel direct als indirect belang heeft.

Het ligt niet in de bedoeling deze commissie te doen fungeren als advies- of bemiddelingsinstantie voor getroffen. Zij zal slechts met de daarvoor in aanmerking komende instanties contact onderhouden om te bevorderen, dat bij het treffen van maatregelen op deskundige wijze de belangen van zowel getroffen middenstandsbedrijven als die van het middenstandsbedrijfsleven in het algemeen worden behartigd.

Uiteraard zich het meest opdringend aan ambachts- en handelszaken, is de toenemende druk der vervoerskosten voor het gehele bedrijfsleven een punt van zorgen en overleg geworden. Recente ontwikkelingen op het gebied van gemotoriseerde vervoermiddelen wijzen op de mogelijkheid van een goedkoper transport dan met de niet zelden al „topzware” auto. Het is over deze belangrijke kwestie dat de lezer hier een welgefundeerde voorlichting aantreft van een ter zake zeer deskundig auteur — collega TH. HOLST, hoofdredacteur van „Het Gemotoriseerde Rijwiel”.

Wij leven in een tijd, waarin de rentabiliteit der bedrijven onze bijzondere aandacht opelst. Bij de hiernavolgende bespreking van de kosten, welke aan enige soorten van vervoermiddelen voor het bedrijf zijn verbonden, lijkt het overbodig in te gaan op specifiek boekhoudkundige vragen. Wij bepalen ons derhalve tot een „populaire” uiteenzetting, welke van geval tot geval voor het eigen bedrijf, zijn bijzondere eisen, behoeften en zijn mogelijkheden kan worden aangepast.

Zoals hierna zal blijken is elke opstelling van een exploitatierekening bij voorbaat in vele opzichten een gissing, omdat immers verschillende posten vooraf niet met zekerheid zijn vast te stellen. Als basis voor onze berekening namen wij voorbeelden, direct aan de practijk ontleend, welke wij tot vergelijkbare cijfers omrekenden, uitgaande van een totaal afgelegde afstand van 25.000 km per jaar.

Keren wij terug tot de rentabiliteit van het bedrijf. Deze wordt op twee manieren gediend. In de eerste plaats door omzet en winst te verhogen; in de tweede plaats door de kosten te verlagen. In de huidige periode van hoge lasten, toenemende concurrentie — en de daarmee stijgende noodzaak van het verlenen van goede service — zal de ondernemer meer en meer aandacht gaan besteden aan de efficiency van zijn bedrijf en hierbij vanzelfsprekend ook overwegen op welke wijze hij zijn vervoerproblemen op de meest rationele manier tot oplossing kan brengen.

In de jaren na de laatste wereldoorlog heeft de snelle ontwikkeling van de verbrandingsmotor een ongekennde uitbreiding van het lichte vervoermiddel mogelijk gemaakt. Behalve de duidelijke verschuiving in het wagenpark in geheel Europa naar de

lichte automobiel en het lichte motorrijwiel, hebben twee nieuwe verschijningen onze aandacht gevraagd door de ongekennde mogelijkheden welke zij bieden. Met dit laatste doelen wij, zoals U zult begrijpen, op de scooter en op het gemotoriseerde rijwiel.



EIGEN VERVOER

Een globale opstelling der exploitatiekosten van enige goedkope vervoermiddelen voor bestelwerk en dienstverlening, voorzien van een toelichting

door

Th. HOLST



Hoe kleiner de post is, welke kan worden uitgetrokken voor het vervoer van de service-monteur en/of de bestelwagen voor het halen en afleveren van apparatuur, hoe nauwkeuriger men van tevoren zal dienen te becijferen „wat kan” en „wat niet kan.”

Derhalve bepaalden wij onze opstelling hier tot drie categorieën, en wel de bromfiets, een populair model scooter en een transportdriewieler met een laadvermogen tussen 150 en 200 kg.

Heeft men derhalve in de eerste plaats behoefte aan een vervoermid-

del voor zijn monteur(s) met een tas gereedschap, dan lijken de beide eerstgenoemde soorten goede oplossingen te bieden; moeten veelvuldig toestellen worden vervoerd, dan is 't laatste voorbeeld meer van toepassing.

Bij de bepaling van de prijzen zijn wij uitgegaan voor:

a. de bromfiets: van een gemiddelde prijs voor een goed merk, vermeerderd met enige accessoires.

b. de scooter: van de prijs van een nieuw eenvoudig model van een zeer bekend Italiaans merk.

c. de driewieler: van een ook in ons land bekend merk, waarvan reeds talrijke besteldriewielers lopen. De prijs werd hier vermeerderd met een paar honderd gulden voor het bouwen van de laadbak, omdat de catalogusprijs exclusief deze laatste is genoteerd.

Hierdoor is een min of meer trapsgewijze prijsverhouding ontstaan, waardoor het eenvoudiger is tussenliggende prijzen te overzien en benaderend om te rekenen.

Zo zijn voor een kleine meerprijs boven de genoemde f 500,— van verschillende bekende merken bromfietsen transportuitvoeringen in de handel en ligt de prijs van een zeer licht motorrijwiel van b.v. 65 of 98 cc cylinderinhoud tussen die van bromfiets en scooter. Voor een meer luxueuze scooter ligt de prijs tussen die van ons voorbeeld (f 1.300,—) en de driewieler. Hierboven liggen natuurlijk verschillende prijzen voor zwaardere vervoermiddelen. Met de genoemde voorbeelden kan in de omstandigheden, zoals wij die beschreven, echter absoluut en zonder enige reserve worden volstaan.

Rekening houdend met een goed onderhoud en oordeelkundig gebruik kan men dan komen tot de volgende

Globale opstelling van de exploitatierekening op basis van een totale afstand van 25.000 km per jaar.

	Bromfiets	Scooter	Driewieler
1 A. Vaste kosten			
2 Kostprijs	f 500,—	f 1300,—	f 1700,—
3 Afschrijving drie jaar	„ 360,—	„ 960,—	„ 1260,—
4 Restwaarde na drie jaar	f 140,—	f 340,—	f 440,—
5 Per jaar:			
6 Afschrijving	f 120,—	f 320,—	f 420,—
7 Kleding (extra)	„ 50,—	„ 50,—	„ 75,—
8 Renteverlies	„ 10,—	„ 26,—	„ 34,—
9 Belasting	„ 14,—	„ 28,—	„ 42,—
10 Verzekering W.A.	„ 10,—	„ 20,—	„ 22,50
11 Stalling	p. m.	p. m.	p. m.
12 Totaal:	f 204,—	f 444,—	f 593,50
13 Vaste kosten per km:	0,82 cts	1,78 cts	2,37 cts
14 B. Variabele kosten			
15 Brandstof	f 200,—	f 300,—	f 420,—
16 Banden	„ 20,—	„ 45,—	„ 90,—
17 Onderhoud + rep.	„ 75,—	„ 125,—	„ 175,—
18 Div. + onvoorzien	„ 25,—	„ 40,—	„ 50,—
19 Totaal:	f 320,—	f 510,—	f 735,—
20 Variabele kosten per km:	1,28 cts	2,04 cts	2,94 cts
21 C. Recapitulatie			
22 A. Vaste kosten	f 204,—	f 444,—	f 593,50
23 B. Variabele kosten	„ 320,—	„ 510,—	„ 735,—
24 Voor 25000 km:	f 524,—	f 954,—	f 1328,50
25 D. Totaal per km:	2,10 cts	3,82 cts	5,31 cts

veel te hoog!" Het antwoord hierop luidt, dat voorzichtigheid geboden is, omdat in de stad de teller verraderlijk snel oploopt. Wist U, dat op één „goede" dag een Amsterdams taxi-chauffeur 300 km aflegt?

Toelichting

De posten nummerden wij in de opstelling van 1—25. Aan de hand hiervan moge de navolgende verklaring dienen.

1. Vaste kosten. Hoewel de eerste drie regels eigenlijk niet onder de opstelling der jaarkosten thuisbehoren, zetten wij deze erbij terwille van de overzichtelijkheid.

2. Kostprijs. Van geval tot geval kan een andere prijs worden gesubstitueerd. Dienovereenkomstig moet dan de

3. Afschrijving worden gewijzigd, waarvan een afwijkende restwaarde het gevolg is.

4. Restwaarde. Deze kan men beschouwen als het bedrag, dat men b.v. bij inruil voor het gebruikte voermiddel ontvangt.

N.B. Zowel afschrijving als restwaarde zijn derhalve in hoge mate afhankelijk van de uiterlijke staat en het onderhoud van het vervoermiddel.

5. Per jaar. Hierna volgt dan de eigenlijke begroting op de gekozen jaarbasis van 25000 km.

6. Afschrijving. Afhankelijk van het onder 1 t.m. 3 vermelde.

7. Kleding. Hier is uitsluitend opgenomen een — vrij laag — bedrag als „extra" voor hetgeen men voor andere dan de normale kleding moet uittrekken. Een lederen jas van, laat ons zeggen f 200,—, gaat

Deskundig onderhoud

Bij deskundig onderhoud en goed gebruik komen wij bij een afstand van 25000 km per jaar dus tot:

bromfiets	2,1 cts p. km
scooter	3,82 cts p. km
driewieler	5,31 cts p. km

Wij betonen het goede onderhoud en gebruik, omdat bij afwezigheid daarvan elke besparing nutteloos is. Men zorge ervoor, dat de berijder(s) van de vervoermiddelen deze goed behandelen en dat periodiek onderhoud steeds wordt uitgevoerd.

N.B. Ga voor onderhoud en reparaties steeds naar de officiële dealers van het betreffende merk.

„Waarom", vraagt U wellicht, „werd 25000 km per jaar aangenomen? Voor stadsgebruik is dit toch

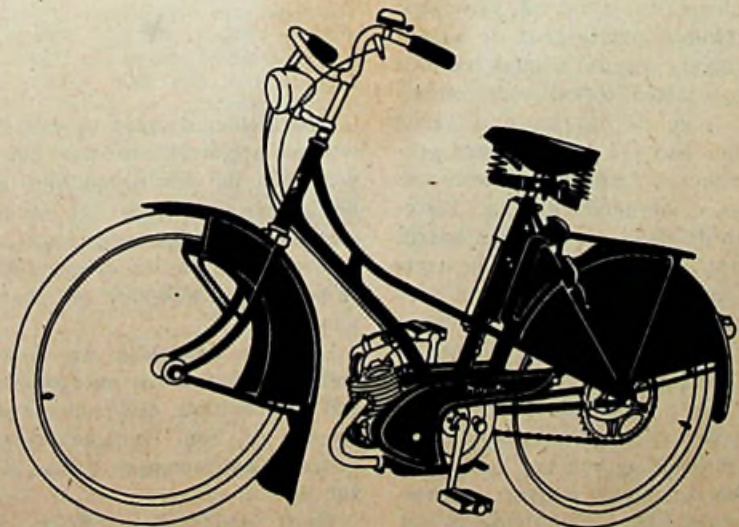

Een populair gemotoriseerd rijwiel: de Nederlandse Kuptein Mobylette.

UITZENDINGEN LANGENBERG-TV

Teneinde handelaren, die proeven nemen met Langenberg-ontvangst in te lichten over de gunstigste tijden om antennes te richten en te controleren, laten wij onderstaand de uren volgen waarop de zender in de lucht is:

Iedere werkdag:

's morgens 8.30—9.30 uur: toon plus testplaten.

's middags 17—18.30 uur testplaten, films en muziek.

's avonds 20—± 22 uur volgens programma (ook des Zondags).

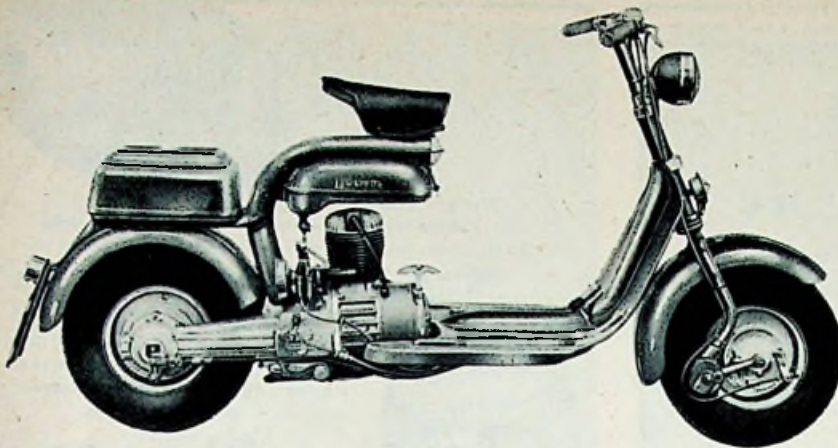

Een zeer goede eenvoudige scooter van Italiaanse origine: de Lambretta 125 E.

veel langer mede dan de vier jaar à f 50,—!

8. **Renteverlies.** Deze post mag men niet vergeten omdat immers een bepaald bedrag wordt geïnvesteerd, dat daarna op geen andere wijze rendabel is te maken. (Berekend op basis van 4 % over halve aanschaffingswaarde per jaar).

9—10—11. **Behoeven geen toelichting.** De stalling is pro memorie opgenomen, omdat veelal in eigen bedrijf kan worden gestald. Is dit niet het geval dan moet natuurlijk een passend bedrag worden ingevuld.

12—13. **Sprekten voor zichzelf.**

14. **Variabele kosten.** Deze houden voornamelijk de kosten in, welke direct verband houden met het aantal afgelegde km.

15. **Brandstof.** Deze post bestaat uit het benaderde totale verbruik over 25000 km van een gemengde brandstof à f 0,50 per l.

16. **Banden.** Eveneens een benadering. Deze post is sterk afhankelijk van het gebruik, het op de juiste spanning houden, enz.

17. **Onderhoud.** Ook hier is rekening gehouden met deskundig gebruik en goed periodiek onderhoud,

waardoor onnodige kosten worden voorkomen.

18/25 behoeven geen nadere toelichting.

De bromfiets

Voor gevallen waarin kleinere afstanden worden gereden geven wij hieronder nog 'n voorbeeld van berekening met betrekking tot een brom-

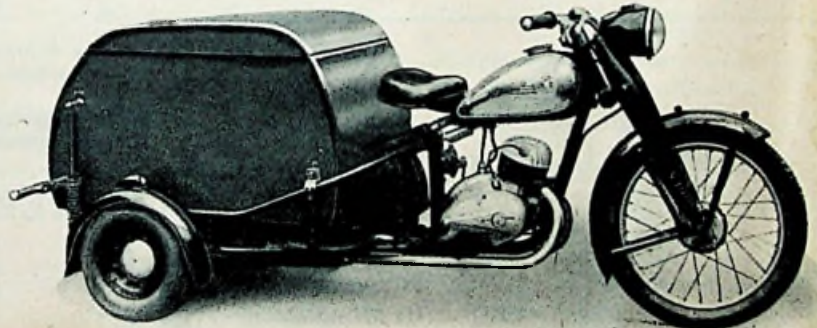

Een van de bekendste driewielers op de Nederlandse markt: de CZ „Transporter“.

fiets, waarmede per jaar 12000 km wordt afgelegd.

Omdat men bij 12000 km per jaar langer met het vervoermiddel kan doen, is bij de post Afschrijving uitgegaan van een afschrijving over 4 jaar ad f 90,— per jaar.

ten per kilometer stijgen naarmate minder wordt gereden en omgekeerd. Dit kan eenvoudig worden verklaard, omdat immers een bepaald bedrag dan door een kleiner aantal km wordt gedeeld en dus een grotere uitkomst geeft. Dit gaat echter niet geheel op, omdat dan het vervoermiddel ook langer meegaat en dus de afschrijving geringer zou kunnen zijn. Ook andere posten kunnen overeenkomstige wijzigingen te zien geven.

*

Hiermede willen wij deze poging tot het geven van een kostenoverzicht van „eigen vervoer“ besluiten in de hoop, dat deze ertoe mag bijdragen de gedachten te bepalen bij de overweging van het zo belangrijke onderdeel in de bedrijfsvoering: doelmatig en goedkoop transport.

VASTE KOSTEN		VARIABELE KOSTEN	
Afschrijving	f 90,—	Brandstof	f 90,—
Kleding	„ 50,—	Reparatie, onderhoud	30,—
Renteverlies	„ 10,—	Banden	„ 10,—
Belasting	„ 14,—	Diversen, onvoorziën	„ 10,—
W.A. verzekering	„ 10,—		
Stalling	p. m.		
	f 174,—		f 140,—
	174,— + 140,—		
Per km is dit dus:	12000	= 2,67 cts.	

PTT

BIJ DE OMPOEPZENDERS LOPIK-RADIO

kunnen geplaatst worden:

enige monteurs

voor de werkplaatsen.

Verelsten: Diploma Ambachtsschool, (electrotechnisch instrumentmaker of Lijmbankwerker) en behoorlijke praktijkervaring in bouwen en bedraden van elektronische apparatuur.

Sollicitaties met opgave van behaalde diploma's en verichte werkzaamheden te zenden aan Beheerder Lopik-Radio, post IJsselstein.

RUILEN VAN ELECTR. MATERIALEN

APPARATEN en ARTIKELN TEGEN
ANDERE NAAR KEUZE!

Brieven met opgave van gewenste artikelen en in te ruilen goederen met copyfactuur aan:

EERSTE NEDERLANDSE OMRUIL CENTRALE
Postbus 2004 - Den Haag.

Uitgave der Uitgevers-Mij „C. MISSET“ N.V.,
Doetinchem.

Redactie-adres:

Prins Hendriklaan 32, Amsterdam. Tel. 717643.

Voor advertenties:

Uitg.-Mij „C. Misset“ n.v., Doetinchem.

Advertentieprijs:

25 cent per mm-regel.

Tel. Administratie:

Nr 341 (3 lijnen)

Giro-afdeling Advertenties 502260.

Abonnementsprijs f 4.50 per halfjaar.

Voor België vanaf 1 Juli 1953: frs 83 per halfjaar;
voor het overige buitenland f 5.— per halfjaar.

*Plaats
uw bestelling
bij de grossier*

Met **WOLTERS** als grossier,
In zaken veel vertier
En als belangrijk feit,
Een boekjaar met veel profijt.

G. F. WOLTERS'

Technische Handelsmij. N.V., Groningen
Oosterstr. 25 - Tel. 22741, 22742, na kant.tijd 29169

electrische
BRAUN GRAMOFOON
met 3 snelheden
geschikt voor ALLE
platen

Wat een genot,
die zuivere weergave van de muziek die U het liefst
hoort. Zo'n Braun gramfoon is met geen andere te
vergelijken. De vederlichte, maar toch stabiele toonop-
nemer draagt een dubbele, draaibare saffier, - dus geen
verwisselen van naalden en geen slijtage
van Uw kostbare platen. De Braun gra-
mfoon heeft voorts een ingebouwd,
regelbaar ruisfilter tegen naaldgeruis
alsmede monoknopbediening.

In diverse
modellen
leverbaar



f. 99.-

Op voet f. 102.-

electrische
BRAUN GRAMOFOON

*
voor de handel zeer
aantrekkelijke korting.

onvergelijklijk!

Imp. C.V. Hapé, Nwe. Herengr. 11, A'dam. C. Tel. 48882

ANKERS WIKKELEN

van alle merken STOFZUIGERS f 10.—,
inclusief montage motor. 1 jaar garantie.
In drie dagen gereed.

ELECTRO TECHNISCH BUREAU „WILKO“
Speciale reparatie-inricht. v. kleine electromotoren
Oudemansstraat 140 - Tel. 724238 - 's-Gravenhage

VERMELDT in Uw correspondentie met adverteerders
s.v.p. de „RADIOWERELD“

Groothandel in
Philips' producten
Electr. huish. art.
Schrikdraadapparaten
Isolatoren
Batterijen en accu's
Siemens' schakelmat.
enz. enz.



Schermbelddopnamen van de uitzending van Langenberg-TV op de avond van de eerste Paasdag: slotplaat en omroepster van de studio Keulen. Beide foto's zijn ongeretoucheerd en zonder meer afgenomen van een WISA „Veduta” ontvanger, beeldgrootte 31 cm, fabrikaat W. J. Stokvis.

Televisie-ontvangst tijdens de Paasdagen

Het was een aangename gewaarwording, dat tijdens het slechte weer met de afgelopen Paasdagen zowel des middags als des avonds TV-uitzendingen werden verzorgd... over de grens!

Degenen, die een ontvangstmogelijkheid voor de Duitse zenders bezaten, konden hun logé's of bezoekers zowel op de eerste als op de tweede Paasdag actuele gebeurtenissen op het scherm tonen.

Des middags werden resp. bezoek aan een Paas-kermis vertoond en sportevenementen weergegeven; des avonds een grote speelfilm en een gezellige cabaretvoorstelling met tot slot een zeer vermakelijk gezelschapsspel, dat algemene hilariteit bij de aanwezigen verwekte. Ook werd een moment de bekende eierblaaswedstrijd gehouden, reeds voor Lopik-TV vertoond. De entourage was echter interessanter en het geheel werd met meer „Schwung” gedaan.

Het viel ons echter op, dat het spel aangekondigd werd als uitgevonden door een Duitse „professor”, terwijl Lopik dit als een Nederlandse vinding kwalificeerde.

ZOU HET?

Er wordt gebeld. De huisvrouw, alleen thuis, drukt op een knop. Meteen ziet ze het beeld van de bezoeker op haar televisietoestel..... Andere camera's tonen haar na een druk op de knop wat de kinderen uitvoeren in de kinderkamer en wat het keukenmeisje met het vlees uitvoert. Zo zal de huis-televisie functionneren, wanneer ze er eenmaal is. Aldus voorspelt David Sarnoff, directeur van de Radio Corporation of America.

U ziet, er is niets nieuws onder de zon. Nadat over de uitvinding van de boekdrukkunst tussen Laurens Janszoon en Gutenberg is gestreden, kan men nu weer gaan strijden over de uitvinding van de eiervoetbalwedstrijd.

Al met al kwamen deze uitzendingen zeer van pas en wij zijn er van overtuigd, dat ontelbaren in Oost- en Z.O.-Nederland genoten hebben.

Wat een contrast met de Nederlandse TV-zender, die tijdens deze dagen „stom” en „blind” bleef. Hoelang moet dit nog voortduren?

Het is te begrijpen, dat in de verkoop der TV-toestellen geen gang wil komen, tenzij men z'n afnemers een dagelijks programma kan voorzetten.

Zeker is het daarom aanbevelenswaardig om na te gaan of Langenberg ook bij U enigszins redelijk is te ontvangen en zo ja, dan ook de particulieren te adviseren hun toestel geschikt te laten maken voor de C-band. Als U zover bent, komt het animo vanzelf en worden er tal van nieuwe TV-afnemers gekweekt.

Het is ook hier een sneeuwbal-systeem.

Incident.

Mogen wij dan nog verstoken zijn geweest van Ned. Paas-uitzendingen, anderzijds kan bij ons niet passeren wat op de eerste Paasdag 's avonds bij de Langenberg-uitzending plaats vond. Er werd n.l. volgens programma de operette „Die lustige Witwe” van Franz Lehar uitgezonden uit het operagebouw te Hamburg.

Nadat de omroepster van Keulen-TV het programma had aangekondigd (en dat nog wel voor deze gelegenheid uitgedost was in fraai toepasselijk opera-avondtoilet met attributen), kwam de testplaat: „Wir schalten um” na enkele minuten ge-

volgd door: „Komme gleich zurück”. Al wie terugkwam, echter geen operabeeld. Wel kwamen er enkele flarden operamuziek en stemmen door.

Eerst na 20 minuten verscheen weer de omroepster (nu in gewoon toilet), die in alle kalmte mededeelde, „Dat het publiek in de zaal bezwaar had gemaakt tegen de opgestelde schijnwerpers en camera's, weshalve de uitzending niet kon plaatsvinden, maar dat daarvoor een film zou worden vertoond, die hetzelfde moment zich reeds voor onze ogen vertoonde”.

De volgende avond werd door de TV-omroepster van Hamburg een uitgebreid relaas over dit incident voor-gelezen.

Moge er in Nederland al eens verschil van inzicht bestaan over uitzending van een voetbalwedstrijd, een dergelijke blunder, waarbij het publiek — ongetwijfeld uit jalouzie — het heft in handen neemt, is bij ons ondenkbaar.

J. L.

VERMIST

Door Radio Beckers, Grote Gracht 36 te Maastricht, telefoon K 4400-3477 wordt vermist een Philips dyn. microfoon, type 9585. De heer Beckers verzoekt vriendelijk bij eventuele aanbieding hem telefonisch te waarschuwen. Telefoonkosten worden gaarne vergoed.

Te Meerssen (Zd.-Limburg) wordt vermist het Erres radio-ontvangsttoestel type KY 505 no. 4005. In de bovenkant van de kast zit een kleine deuk. Bij ontdekking van dit apparaat gelieve men de Rijkspolitie te Meerssen hiervan in kennis te stellen.

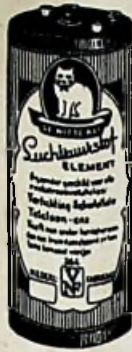

„WITTE KAT“
is kwaliteit

E. J. DIE POEIJL

GRONINGEN



REPARATIES IN DRIE DAGEN KLAAR

RADIO

Pracht ZAAK in Radio's, Stofzuigers en Electr. Art. te koop, Noord. v. h. land. Br. onder no 555040 R.W., aan het bur. van dit blad.

Zaak in IJzerwaren, Gereedschappen en Electricische Apparaten

zoekt mede-firmant

zo mogelijk met diploma installateur, of moet in ieder geval binnen enige tijd over dit diploma kunnen beschikken.

Br. onder no 555037 R.W., aan het bur. van dit blad.

Te koop gevraagd:

COMPLETE APPARATEN voor Radio Service installatie; ook in gedeelten. Br. onder no 555035 R.W., aan het bur. van dit blad.

Alle WITTE KAT Batterijen uit voorraad leverbaar

ELECTROTECHNISCHE EN RADIOGROOTHANDEL

W. OOSTERBERG - ZUTPHEN

BEUKERSTRAAT 53

TEL. 3317 (K 6750)

ALLE RADIOSTATION-SCHALEN

„Liberty“

3e HELMERSSTRAAT 26 - AMSTERDAM (W.)

TELEFOON 89789

Aangeboden:

ERKENDE GRAMOFOON-PLATEN-VERKOOP

met overname van ± 1000 platen en daarvoor mooie geschikte kast.

Br. onder no 555039 R.W., aan het bur. van dit blad.

Het is nu de tijd voor
ERRES stofzuigers!

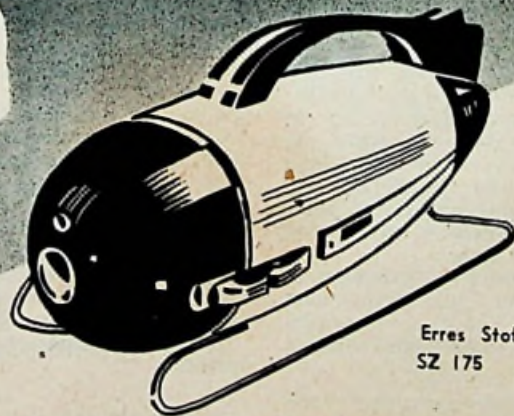

Erres Stofzuiger
SZ 175

Er is een ruime keus - In prijzen van f 120,- tot f 185,-
Er zijn zeer interessante verkoopmogelijkheden, die worden gestimuleerd door een grote reclame-campagne • Het merk ERRES is — mede door ERRES radio en andere ERRES producten — bij het publiek overbekend!

Afdeling Electriche
Huishoudelijke
Toestellen



R. S. STOKVIS & ZONEN N.V.

Rotterdam - Den Haag - Amsterdam - Alkmaar - Leeuwarden - Groningen
Deventer - Utrecht - Arnhem - Maastricht - Breda - Middelburg

BOEKBESPREKING

Handboek der Radiotechniek, door Rens & Rens. - Deel 6: Televisie en Radar. Uitgave: *Æ. E. Kluwer, Deventer*. Prijs geb. f 32,-.

Met het uitkomen van deel 6 van het Handboek nadert een monumentale pyramide van toegepaste wetenschap haar afsluiting; het wachten is nu nog op het laatste boek, dat, zoals bekend, meetapparaten en metingen zal behandelen.

In het nieuwe deel een vrij uitvoerige, niet te moeilijk gemaakte samenvatting der TV- en radar-techniek. Elk van beide onderwerpen neemt ongeveer de helft van het aantal beschikbare pagina's (433 in totaal) in beslag, maar het radar-deel is verreweg het best geslaagd. Wat TV betreft kan men zich moeilijk vrij maken van de idee „op rantsoen” te worden gesteld en voor een uitgave als deze, die noodwendig een lange looptijd zal hebben, is dit wel enigermate teleurstellend.

Tekst en figuratie zoals gebruikelijk prima, het geheel is van uitgesproken degelijkheid. Medewerkers aan dit deel zijn: H. L. Berkhout, ir A. E. M. Calon, ir S. J. Hellings, ir J. M. van Hofweegen, ir F. C. van Looy, H. van Santen, ir M. Steffelaar en ir Th. J. Weijers.

*

Nieuwe ontwerpnorm electro-acoustiek

Verschenen is de nieuwe ontwerpnorm V 1079 Electro-acoustiek — Fonografie. *Begrippen en kenmerkende eigenschappen*. Dit 20 pag. tellende boekje is een aanvulling op V 1077, waarin versterkers, microfoons en luidsprekers werden omvat, en richt zich op magnetofoons, groefsnijders en -aftasters. Waar dit voor de duidelijkheid wenselijk was, zijn naast de Nederlandse ook Eng. en Ambenamingen opgenomen.

Het doel van beide normen is, de beoordeling van kwaliteit, zomede de onderlinge vergelijking en het juiste praktische gebruik van

electro-acoustische toestellen te vergemakkelijken. Met de kwaliteit is in dit verband bedoeld de electro-acoustische kwaliteit, dus niet de kwaliteit ten opzichte van veiligheid bij het gebruik, duurzaamheid, klimaatvastheid, enz. Vooral zijn behandeld de eigenschappen van de electro-acoustische toestellen die voor de gebruiker van belang zijn.

Als men er van uitgaat dat door het NEC gestreefd wordt naar een Ned. naamgeving zal bedenking tegen woorden als „maximum-responsie” (H 4) en „disproportie” (H 9) moeilijk achterwege kunnen blijven. Bezwaar lijkt ook gerechtvaardigd tegen samenkop-

peling van het knapperige „span” met een uit de tijd der Tachtigers stammende bijvoeglijke „lijks” (H 11 = maagdelijke span). Waarom hier niet vlotweg van leeg-(blank)span gesproken?

Dit gemis aan gevoel voor levende taal vindt men eveneens bij „opduw” (pre-emphasis) en „te-rugduw” (de-emphasis), waarvoor uit-resp. instuw als vanzelf de pen uitrollen.

De norm kan worden besteld bij de boekhandel of rechtstreeks bij Uitgeverij Waltman, Delft. De prijs is f 2,75. Evt. critiek dient vóór 1 Jan. 1954 ter kennis te worden gebracht van het Centraal Normalisatiebureau, Den Haag. Lv.

Post van lezers

In en om Utrecht

Uw „Jaarbeurs-Impressies” in no. 9 van 2 April '53 nopen ons tot een paar kanttekeningen:

1e. De wijziging in de standsindeling was voor ons, importeurs, een even grote verrassing als voor u en de — helaas uiterst weinige — N.V.R.D.-bezoekers van deze Voorjaarsbeurs. Ze was bedoeld als exportbevordering.

2e. Een voorstel in de laatste Algemene Vergadering van Cebubera om in samenwerking met Jaarbeurs en Firato tot een jaarlijkse Radio & Electronica Beurs te komen is thans in studie bij een commissie van N.V.R.D., NORG en Cebubera. Tevoren was toezegging van de Jaarbeurs verkregen tot medewerking.

3e. De spreiding van de radio-stands over de 1e etage van het Vredenburggebouw dateert uit de jaren 1925 en volgende, toen het tiental fabriekanten en importeurs van radio-apparaten, ter vermindering van wederzijdse storing bij de luide demonstraties, een onderlinge scheiding door telkens een 5-tal neutrale stands prefeerdeerden boven een aaneengesloten afdeling.

4e. Uw profetie voor de toekomst van bandrecorders deed ons, als pioniers op dat terrein, natuurlijk goed. Maar welke leukerd heeft u wijsgemaakt, dat de bandrecorder de dicteermachine volledig zou verdringen „en dat de fabricage van dit kantooraattribuut als hopeloos is opgegeven”?

Wij vertegenwoordigen sinds 30 jaren Thomas A Edison Inc, de oudste en grootste fabriek ter we-

reld van dicteermachines en wij kunnen u verzekeren dat zij „se portent assez bien”. *)

Zoudt u ons een enkele, met een bandrecorder worstelende dicteerder (of secretaresse) kunnen noemen, die zijn strop niet binnen een paar maanden verwenst? De in de laatste jaren door leken-firma's op dicteergebied met veel tam-tam op de markt gesmeten would-be dicteerapparaten, draad- en bandrecorders, zijn ééndagsvliegen gebleken, aardig speelgoed, half zo duur als een echt dicteer-apparaat, doch een povere imitatie van Edison's dicteersysteem.

Wel hebben wij kans gezien om als dicteerapparaat bruikbare magnetische recorders te laten bouwen, doch..... dan komen ze duurder dan de echte. Ook de Edison-fabrieken hebben alle systemen ontwikkeld in haar beroemde laboratoria in Orange. Een laatste creatie: de V.P., kostte \$ 500.000 (zonder zoutkorrel) aan ontwikkelingskosten, niettegenstaande de 65 jaren praktijk op dicteerterrein.

Maar het werd géén bandrecorder! Toch delen wij uw profetie voor de toekomst van de bandrecorder, doch uitsluitend als muziekapparaat met — en naast — de Radio en T.V. Daarom hoort het artikel thuis bij de N.V.R.D. en niet in de kantoormachinehandel.

H. W. K. de Brey's,
Handel Maatschappij N.V.

*) Dat is dus zeker reden om onze correspondent te complimenteren. Niettemin, er zijn ook nog andere fabriekanten van dicteerapparaten en ze voelen zich blijkbaar minder content. — RED.

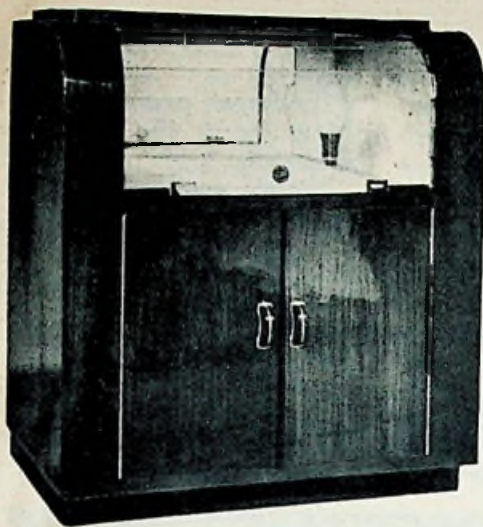

Model K. 500

HIER HEBT U SUCCES MEE.

Deze GRAM. ONDERZETKAST SLECHTS f 115,— fr. remb. door geheel Nederland. Compleet met binnenverlichting (2 lampen en drukschakelaar) en spiegel gemonteerd. Zó aan te sluiten. Prima kwaliteit en afwerking. Motorbord uitzagen voor Philips en Gerard f 2.50. Joboton 4 en Dual f 1.50 per stuk.

Laat in de zomermaanden Uw zaak MODERNISEREN. Wij verbouwen en betimmeren.

FIRMA CHR. KARSDORP - ROTTERDAM
Bleiswijkstraat 21c Telefoon K. 1800 - 81692

RADIO-TECHNICUS.

zeer goed op de hoogte met televisie F.M. en antennes, ook bekend met verkoop, zoekt een hem passende positie in radiozaak of kleinbedrijf.

Br. onder no 555038 R.W., aan het bur. van dit blad.

Ter overn. gevr.: 1 Buis-voltmeter, type Philips GM 6004 of gelijkwaardig type en fabrik.; 1 Sonotron XQ-meter of gelijkwaardig instrument. Beide instrumenten uitsluit. aan te bieden wanneer technisch 100 % in orde. Brev. ond. no 38310 „Die Haghe" N.V., Plein 11 Den Haag.

een radio reparatie werkplaats te A'dam

in te richten, hebben wij verschillende bewijzen van instemming ontvangen.

De voorlopige coöperatie welke hier binnenkort een bespreking over wil houden vraagt: gegadigden, NVRD leden zich te wenden tot:

Firma MOOK & VAN TUBERGEN, Fred. Hendrikplantsoen 8, Amsterdam, telefoon nr 80388.
H. P. W. TULLEKEN, Rietwijkerstraat 36—38, Amsterdam, telefoon nr 80335—86001.

Het ligt ook in de bedoeling televisie, magnetische band apparaten en scheerapparaten hierin op te nemen.

HEEFT U TAPE?

Voor f 11,50 maken wij hiervan een prachtige onbreekbare

Gramfoonplaat

Stuurt Uw band of vraagt folder.

Klankstudio PEEKEL, Mathenesserlaan 392
ROTTERDAM — Telefoon 32330.

Helios -Radio"

Ook verkrijgbaar via Uw NORG GROSSIER:

Fa D. F. v. EGMOND

Dr HUBER NOODTSTRAAT 10

te Doetinchem

Telefoon 627

Hebt U daaraan gedacht?

U kent wel dat vervelende gevoel, iets vergeten te hebben. U hebt iets gelezen dat onverwacht van pas komt en wilt het daarom nog even nazien. Stond het in ons Vakblad? Dan kunt U het nog opzoeken, als..... U ten minste de nummers op volgorde bij elkaar hebt. Op die manier heeft het blad voor U de meeste waarde. De

„eMKa" verzamelmappen

die wij voor onze abonné's beschikbaar hebben, zijn bij uitstek geschikt voor het opbergen van het blad. U hoeft geen losse nummers meer te bewaren, want U kunt nu zelf een verzameling vaknieuws - aanleggen. Van een groot aantal lezers mochten wij reeds een bestelling ontvangen. Hebt U daaraan ook al gedacht? Zo niet, doe het dan nu door f 2.50 te storten op giro No. 502258 van de Afd. Boekhandel der Uitg.-Mij. „C. Misset" N.V. te Doetinchem, met vermelding: „eMKa"-map voor Radlo-wereld. U zult straks blij zijn hieraan gedacht te hebben!

Uitgevers-Mij. „C. MISSET" N.V.
Doetinchem.

irish tape - irish tape - irish tape - irish tape - irish tape - irish tape - irish tape - irish tape

*Thans
weer
leverbaar !*

IRISH - TAPE

Amerikaanse plastic opname-band

'T HOOGST IN KWALITEIT, 'T LAAGST IN PRIJS

DOMESTIC QUALITY :

3" - 45 m op plastic reel	f 3,60
5" - 180 m op plastic reel	f 9,90
7" - 360 m op plastic reel	f 15,50
720 m op N.A.B. Hub (voor omroep e.a.) .	f 31,—
1440 m op N.A.B. Hub	f 62,—

PROFESSIONAL QUALITY :

5" - 180 m op plastic reel	f 15,50
7" - 360 m op plastic reel	f 24,50

PROGRAM DIVIDER TAPE (voor markering)

3" - 45 m op plastic reel	f 2,40
-------------------------------------	--------

SPLICING TAPE (tape plakband)

per rolletje	f 1,50
------------------------	--------

Geschikt en aangepast voor elk merk bandrecorder

ADVIES AAN DE HANDEL :

Door de lage prijs en hoge kwaliteit is hier een enorme vraag naar IRISH TAPE ontstaan. Hierdoor kan het voorkomen, dat onze importen, die immers maanden tevoren gepland moeten worden, geen gelijke tred met de verkoop houden. Dit te meer, daar in Amerika de verkoop eveneens verbluffend groot is, hetgeen een ongunstige invloed op de levertijd uitoefent. Bestelt U daarom niet al te krap, zodat U straks niet met ledige handen staat, vóórdat nieuwe zendingen arriveren.

irish tape - irish tape - irish tape - irish tape - irish tape - irish tape - irish tape - irish tape



Het kwaliteitsmerk

ROBOT

Type R 50



Als steel- en handstofzuiger,
vloerwrijver compleet f 225,-
Extra voor voet . . . " 10,-
Extra voor mixer . . . " 50,-
Extra voor haardroger " 10,-

**Geheel compleet
als Robot f. 295.-**



Het kwaliteitsmerk

OPBOUW SET

Type R 52



Als steel- en hand-
stofzuiger slechts f 135,-

Op te bouwen tot Robot, met
vloerwrijver, mixer, haardroger

**Dit is de enige stofzuiger voor-
zien van een krachtige motor
die pluizen en haren opneemt.
Door juiste gewichtsverdeling
niet vermoeiend!**